



VÝROČNÍ ZPRÁVA 2025

UŽ 30 LET S VÁMI!



RATOLEST BRNO



OBSAH

Slovo ředitele	2
Organizační struktura	3
Ratolest Brno, z.s.	6
Centrum prevence a resocializace	8
Centrum pro ohroženou rodinu	10
Nízkoprahový klub Likusák	12
Nízkoprahový klub Pavlač	14
Dobrovolnické centrum Ratolesti Brno	16
Projekty probíhající v roce 2024	18
Výkaz zisku a ztráty	21
Rozvaha	23
Výrok auditora	25
Poskytnuté dotace	26
Firemní a individuální dary	27
Podpořte nás!	28

SLOVO ŘEDITELE

Vážení přátelé, kolegyně a kolegové, podporující a příznivci Ratolesti Brno,

v roce 2025 oslavila organizace významný milník a to 30 let svého fungování. Již 30 let pomáháme dětem, mladým lidem a rodinám v jejich obtížných situacích. A stále se nám daří svou pomoc profesionalizovat, rozvíjet a vést ke kvalitě a efektivitě. Dopad naší pomoci umíme změřit a prokázat.

V uplynulém roce jsme se zaměřili na kvalitu organizace směrem dovnitř. Podívali jsme se znovu na hodnoty, které jako zaměstnanci Ratolesti sdílíme, co přesně pro nás znamenají a jakým způsobem je chceme naplňovat. Tento pevný základ nám pomáhá ustát náročné chvíle, dále se rozvíjet a stávat se co nejužitečnější v pomoci lidem, se kterými pracujeme. Proto jsme tyto hodnoty propojili i s vnitřními procesy organizace, jakými jsou hodnocení zaměstnanců nebo výběrová řízení.

„Tento pevný základ nám pomáhá ustát náročné chvíle, dále se rozvíjet a stávat se co nejužitečnější v pomoci lidem, se kterými pracujeme.“

Naše programy a služby realizovaly závěrečnou etapu projektů podpořených z OPZ+, které začátkem roku 2026 končí. Na některé projektové aktivity se podařilo navázat, v roce 2026 se tak rozšíří NK Likusák o nové kolegy nebo kolegyně a také COR bude dále pokračovat v multidisciplinární podpoře rodin a dětí.

Nadcházející rok nejspíše přinese skrze nestabilní společenskou situaci a mezinárodní konflikty těžké chvíle, tak bych nejen nám, ale všem rád popřál, aby se nám je podařilo přečkat nejlépe, jak to jen bude možné.

Závěrem chci poděkovat kolegyním a kolegům, dobrovolnicím a dobrovolníkům, všem, kteří nás podpořili darem, podporujícím a spolupracujícím osobám, organizacím a firmám, bez nichž bychom nemohli naplňovat naše motto – otevírat dveře ke změnám.



Mgr. Jan Kopic
Ředitel Ratolesti Brno, z.s.

ORGANIZAČNÍ STRUKTURA

Ředitel

Mgr. Jan Kopic

Odborná ředitelka služeb

Mgr. Věra Růžičková

Účetní

Ing. Hana Syrovátková

Asistentka administrativy

Petra Novotná

Vedoucí PR a Fundraisingu

Andrej Bóna

Projektová manažerka

Mgr. Monika Kellnerová

Koordinátorky a odborné pracovnice projektů

Mgr. et Bc. Alexandra Ocásková, Dis.
Bc. Ilona Nývltová

● Nízkoprahový klub Pavlač

Bc. Mikuláš Suchodol

● Nízkoprahový klub Likusák

Bc. Barbora Peterková

● Centrum pro ohroženou rodinu

Mgr. Zuzana Gheza

● Centrum prevence a resocializace

Mgr. Zuzana Mokrá

● Dobrovolnické centrum Ratolesti Brno

Veronika Mikulčická

● **Nízkoprahový klub Pavlač**

Bc. Mikuláš Suchodol

Bc. Kristina Červenková, Anna Dolinová,
Mgr. Jan Hřebíček, Agáta Chmelařová,
Mgr. Darina Juriková, Aneta Pilová,
Mgr. Kateřina Sivcová, Dis.,
Bc. Nicol Šarmanová

● **Nízkoprahový klub Likusák**

Bc. Barbora Peterková

Bc. et BcA. David Čech, Bc. et Bc. Yuliia Churii,
Bc. Yevheniia Havlíková, Dis., Bc. Nina Heczková,
Leoš Jurák, Bc. Viktoriia Kukharets,
Marie Procházková, Bc. Vanda Pivodová,
Bc. Anna Rostová

● **Centrum pro ohroženou rodinu**

Mgr. Zuzana Gheza

Mgr. Sarah Abdeslamová, Bc. Eva Cimbůrková,
Bc. Hana Haislerová, Mgr. Lada Halvová,
Mgr. Kristýna Kapounová, Mgr. Olha Kirina,
Mgr. Tereza Loučková, Mgr. Jitka Matoušková,
Bc. Sandra Mátlová, DiS., Bc. Ilona Nývltová,
Mgr. et Bc. Alexandra Ocásková,
Svitlana Rodchenko, PhD., Mgr. Yuliia Shostak,
Mgr. et Bc. Vladimíra Suchancová, Mgr. Lucie
Ťoková, Mgr. Zuzana Vopálková

● **Centrum prevence a resocializace**

Mgr. Zuzana Mokrá

Mgr. Denisa Mokrejšová, Mgr. Veronika
Pupíková, Mgr. Jakub Bednář,
Mgr. Anna Valová, Mgr. Dominika Štejdířová,
Mgr. Karolína Kresová

● **Dobrovolnické centrum Ratolesti Brno**

Veronika Mikulčická

ORGÁNY SPOLKU

RADA SPOLKU:

Předseda rady

prof. PhDr. Libor Musil, CSc.

Členky rady spolku

Mgr. Lenka Šafránková
Mgr. Nikola Knopová, DiS.
Mgr. Lucie Kudrnová Vosečková

REVIZNÍ KOMISE SPOLKU:

Členové revizní komise

Mgr. Veronika Dobrovolná
Jitka Mikulová
Bc. Jan Havel

RATOLEST BRNO, z.s.

je nestátní nezisková organizace, založená v roce 1995. Již 30 let poskytuje pomoc dětem, mladým lidem i celým rodinám na jejich cestě při překonávání složitých životních situací.

Náplní naší práce je poskytování odborných sociálních, preventivních a probačních služeb v Brně a okolí. Součástí naší činnosti je i provozování Dobrovolnického centra zaměřeného na pomoc v sociálních službách.

POSLÁNÍ

Usilujeme o to, aby děti, mladí lidé a rodiny měli rovné šance žít důstojně a využívat svůj potenciál.

Naše programy a služby:

- Centrum prevence a resocializace
- Nízkoprahový klub Likusák
- Dobrovolnické centrum Ratolesti Brno
- Centrum pro ohroženou rodinu
- Nízkoprahový klub Pavlač

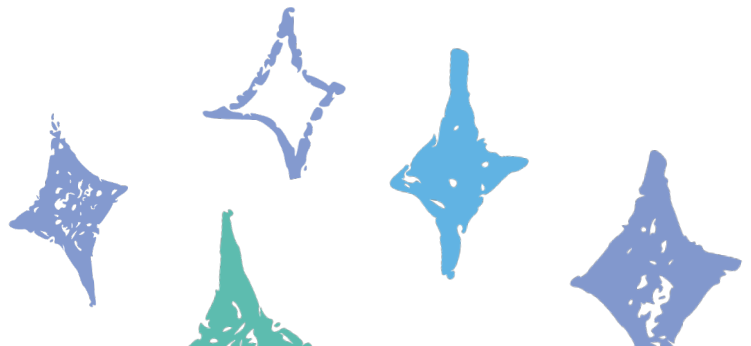

Hodnoty naší organizace

DĚLÁME DŮLEŽITÉ VĚCI

Pracujeme v souladu s posláním a cíli organizace a služby. Priority volíme podle toho, co je potřebné pro naplňování poslání a cílů organizace a služby. Všechny aktivity děláme tak, aby podporovaly pozitivní změny v životech klientů.

NEJLÍP, JAK MŮŽEME

Dodržujeme termíny, stanovené postupy a dohody. Vyhledáváme různé cesty k naplnění cíle a volíme tu nejefektivnější. Sledujeme trendy a proměny v oboru i společnosti a navrhuje, jak na ně reagovat. Aktivně hledáme rovnováhu mezi vlastním osobním nastavením a pracovní rolí.

OTEVŘENĚ

V komunikaci s druhými sdělujeme kompletní a relevantní informace. Pozorně nasloucháme a zajišťujeme, abychom si co nejlépe porozuměli. Pojmenováváme pozitivní věci. Podněty a připomínky přinášíme tam, kde je možné je řešit, a používáme je pro zlepšení práce.

SPOLEČNĚ

Řešení vytváříme a realizujeme s těmi, kterých se týkají. Respektujeme rozhodnutí druhých v oblastech, kde je to jejich právo. Rozvíjíme a udržujeme spolupráci uvnitř organizace i mimo ni.

S ODVAHOU

Hájíme zájmy našich klientů i ve chvílích, kdy to není pohodlné. Nekomfortní momenty se snažíme překonávat. Chyby pojmenováváme a používáme jako východisko pro změnu. Dodáváme sílu ostatním, aby zvládali i náročné situace

Centrum prevence a resocializace

Preventivní a probační programy Centra prevence a resocializace (CPR) jsou určeny dětem a mladým lidem od 9 do 26 let, kteří se pohybují na hraně zákona nebo řeší výchovné problémy.

CPR s klientkami a klienty spolupracuje na uvědomění si příčin a důsledků jejich činů a rozvíjí dovednosti pro každodenní život ve společnosti, čímž se snižuje riziko sociálního vyloučení nebo opakování jejich trestné činnosti.

Aristoteles podporuje děti od 9 do 15 let, Změnit směr je určen mladistvým od 15 do 18 let a Z kruhu ven mladým lidem od 15 do 26 let. Účast v programech může být nařízena také soudem jako alternativní forma trestu.



třída Kpt. Jaroše 7b, Brno



cpr@ratolest.cz



605 269 688

Kde službu poskytujeme

obec s rozšířenou působností Brno

ROK 2025 V CENTRU PREVENCE A RESOCIALIZACE

Rok 2025 byl Centru prevence a resocializace obdobím odborného rozvoje i intenzivní práce s klienty. Během roku jsme realizovali tři víkendové výjezdy s klienty a v prosinci úspěšně zakončili projekt Aristoteles financovaný z Evropského sociálního fondu.

Významná byla spolupráce s pracovníky Orgánu sociálně-právní ochrany dětí (OSPOD). Celkem se uskutečnilo 14 společných setkání zaměřených na předání poznatků a koordinaci podpory, díky čemuž se podařilo prohloubit mezioborovou spolupráci a efektivněji reagovat na potřeby klientů a jejich rodin.

Věnovali jsme se odbornému rozvoji týmu prostřednictvím 10 vzdělávacích a metodických vedení na různá témata související s prací s dětmi a mladistvými v náročných životních situacích.

Na podzim jsme odborné veřejnosti představili činnost Centra prevence a resocializace během Dne otevřených dveří a naše služby jsme prezentovali také studentům Fakulty sociálních studií Masarykovy univerzity.

KLIENTSKÝ PŘÍBĚH

Matyáš (13) nastoupil do preventivního programu Aristoteles na doporučení pracovnice OSPOD kvůli opakovaným konfliktům ve škole, zejména s učiteli.

Už od začátku spolupráce dokázal reflektovat své chování a uvědomoval si, že některé jeho reakce nebyly vhodné. Přesto se v průběhu programu ještě objevovaly náročné situace ve škole, jejichž důsledkem byly poznámky ze strany učitelů. Tyto situace Matyáš vnímal jako nepodstatné a neúměrně řešené.

Důležitou motivací pro spolupráci i změnu byl blížící se přechod na střední školu zaměřenou na oblast, která souvisí s jeho zájmem o motorky. Do programu docházel pravidelně, aktivně se zapojoval do skupinových aktivit i diskusí a dobře fungoval v kolektivu. Při individuálních setkáních otevřeně mluvil o konfliktních situacích, emocích i vztazích s učiteli.

Matyáš reflektoval, že zatímco z jeho perspektivy šlo ve škole o jednotlivé konflikty, škola a OSPOD je hodnotily v širším kontextu opakovanosti. Postupně začal zohledňovat širší souvislosti i důsledky svého jednání, zejména ve vztahu k budoucím plánům a přestupu na střední školu.

Program zhodnotil jako zajímavý a přínosný. Díky spolupráci si odnesl větší schopnost promýšlet důsledky svého jednání a dělat rozhodnutí, která jsou v souladu s jeho budoucími plány.

Výsledky naší práce:

- 85** klientů ve věku 9 až 18 let
- 3** pobytové víkendové výjezdy s klienty
- 100 %** klientů dosáhlo úspěšným absolvováním programu Změnit směr pozitivní změny ve svém chování a sebeovládání
- 100 %** klientů, kteří absolvovali program Aristoteles, dosáhlo pozitivní změny alespoň v jedné z následujících oblastí: trávení volného času, vztahů v rodině a s lidmi v okolí, sebepojetí, chování a sebeovládání a přijetí odpovědnosti nebo škola a práce

Centrum pro ohroženou rodinu

Centrum pro ohroženou rodinu (COR) je sociálně-aktivizační službou.

Je určeno rodinám s dětmi v tíživé životní situaci, v jejímž důsledku může být ohrožen zdravý vývoj dítěte. Rodiny, které služeb centra využívají, se často potýkají s více problémy najednou.

COR rodiny podporuje a doprovází ke schopnosti samostatně vytvářet bezpečné a podnětné prostředí pro zdravý růst a vývoj dětí. Služba nabízí podporu ambulantní i terénní.



třída Kpt. Jaroše 7b, Brno
Šafaříkova 1017/40, Hustopeče



cor@ratolest.cz



773 826 839

Kde službu poskytujeme

obce s rozšířenou působností Brno,
Hustopeče, Kuřim a Pohořelice

ROK 2025 V CENTRU PRO OHROŽENOU RODINU

V uplynulém roce jsme se v rámci sociálně aktivizační služby zaměřili na vyvažování vzdělávacích hendikepů u sociálně znevýhodněných dětí. Rozvíjeli jsme aktivity pro rodiny s nejmenšími dětmi, realizovali rodičovské skupinky s prvky montessori pedagogiky pro podporu bezpečné citové vazby. Důležitým krokem bylo také navázání spolupráce s dylami, které výrazně usnadňují práci s rodinami v rané fázi rodičovství.

Velkou pozornost jsme věnovali rodinám s dětmi žijícím na ubytovnách ohrožené sociálním vyloučením, především podpoře vstupu nejmladších dětí do mateřských škol. Klíčová pro nás byla spolupráce s Platformou pro včasnou péči.

Díky fundraisingové kampani Nejlepší investice jsme dětem zajistili školní obědy, pomůcky, výlety i další vzdělávací aktivity, které jim pomáhají lépe zvládat školní prostředí a být součástí kolektivu. Současně jsme realizovali seberozvojové skupiny pro děti s náročným chováním zaměřené na zvládání emocí, sociální dovednosti a zdravé vztahy.

Na tuto práci navážeme i v roce 2026 prostřednictvím nového evropského projektu zaměřeného na podporu vzdělávání, rané péče a sociálního začleňování rodin.

KLIENTSKÝ PŘÍBĚH

Rodina Tomáše (14) byla zapojena do sociálně aktivizační služby v souvislosti s jeho dlouhodobými obtížemi ve škole. Opakovaně se dostával do konfliktů a jeho situace byla často vnímána hlavně optikou kázeňských problémů. Zároveň se ale u něj výrazně projevovalo nadání v matematice, skvělé verbální schopnosti a zájem o přírodu.

Pracovníci se během spolupráce nezaměřovali jen na školní povinnosti a problémové situace, ale také na hledání a podporu Tomášových silných stránek. Na základě společné práce byla rodině představena možnost ucházet se o sociální stipendium na gymnáziu Open Gate. Tomáš absolvoval přípravu motivačního dopisu, návštěvu školy i pohovor s psycholožkou.

Přestože nakonec nebyl ke studiu doporučen, přijímací proces přinesl důležitý posun. Potvrdilo se Tomášovo výrazné nadání v matematice a bylo možné začít s ním pracovat ne jako s „problémovým žákem“, ale jako s dítětem s velkým potenciálem a specifickými potřebami. Tento nový pohled se postupně podařilo sdílet i se školou, která jej začala aktivně podporovat. Postupně se stabilizovalo jeho fungování ve škole, ubývalo konfliktů a Tomáš se více zapojoval do školních aktivit, například do zahraničního výjezdu do Litvy.

Spolupráce s rodinou nadále pokračuje. S Tomášem jsme naplánovali kariérové poradenství a budeme rodinu podporovat při výběru vhodné střední školy a zvládnutí přijímacího řízení.

Výsledky naší práce:

- 96** rodin celkem
- 86 %** dětí se podařilo s podporou pracovníků zajistit místo ve školce či škole
- 84 %** rodičů zlepšilo komunikaci se školou dítěte
- 68 %** klientů zvýšilo své rodičovské kompetence
- 96 %** klientů získalo další podporu ve specifických životních situacích

Nízkoprahový klub Likusák

Nízkoprahový klub (NK) Likusák své služby nabízí dětem a mladým lidem od 12 do 26 let z Brna prožívající situace spojené s dospíváním, ve kterých si někdy neví rady.

Jedná se o nízkoprahovou sociální službu, která patří mezi služby sociální prevence. Má formu klubu (ambulantní forma) a formu tzv. „streetworku“ (terénní forma), obě běží současně a celoročně.

NK Likusák zlepšuje kvalitu života dětí a mladých lidí předcházením a snižováním rizik prostřednictvím preventivních programů, sociálních intervencí a poskytováním bezpečného prostoru i prostoru pro volnočasové aktivity.



Kotlanova 10, Brno-Líšeň



likusak@ratolest.cz



605 269 688

Služba v terénu

MČ Líšeň, Vinohrady, Židenice, Slatina, Brno-Střed, Černovice, Starý Lískovec, Žabovřesky, Královo pole, Nový Lískovec, Komárov, Ponava a Bohunice

ROK 2025 V NK LIKUSÁK

Rok 2025 se v Likusáku nesl ve znamení “poprvé”. Vůbec první zkušeností s výjezdem klientů do zahraničí byla účast pracovnice a třech klientů na mezinárodní výměně mládeže „Too late to ignore us“ v Bruselu. Devítidenní program plný workshopů a diskusí dal mladým prostor se vyjádřit k tématům bytové krize, diskriminace a socioekonomických nerovností.

V září jsme úspěšně zakončili projekt Terénní práce s ukrajinskou mládeží, naši první intenzivní zkušenost s prací s migranty i zapojením pracovnice z Ukrajiny do týmu. V rámci projektu jsme navázali spolupráci s institucemi Centrum pro cizince a Ukrajinská iniciativa, a poprvé se věnovali monitoringu a práci na brněnských ubytovnách.

I v roce 2025 jsme navštívili školy a přednášeli na Masarykově univerzitě v předmětech týkající se sociální práce s mládeží a terénní sociální práce. Dobrou praxi tak přinášíme přímo na univerzitní půdu svým budoucím kolegyním a kolegům.

KLIENTSKÝ PŘÍBĚH

Bára (15) začala Nízkoprahový klub Likusák navštěvovat v období, kdy procházela velmi náročnou životní situací. Pracovníkům se svěřila, že byla obětí závažného zneužití ze strany blízké osoby, které se výrazně promítalo do její psychiky. Bylo to poprvé, co o této situaci mluvila s někým mimo svůj nejbližší okruh.

Pracovníci Báře poskytli bezpečný prostor a podporu při zvládnání úzkostných stavů, problémů s příjmem potravy a sebepoškozováním. Zároveň ji opakovaně ujistili, že to, co zažívá, není v pořádku.

Postupně začal Likusák do řešení situace zapojovat další odborníky. Ve spolupráci s Centrem pro ohroženou rodinu byla Bára propojena s advokátkou, která jí pomohla s právními kroky. Pracovníci Báru doprovázeli a podporovali během jednotlivých kroků celého procesu – byli s ní při schůzkách s advokátkou i přímo u výslechu, což bylo poprvé v historii služby.

Celý případ po roce od Bářiny první návštěvy Likusáku nakonec dospěl až k soudu. Pachatel byl odsouzen a Báře bylo přiznáno finanční odškodnění.

Bára se dokázala postavit sama za sebe, osvojila si techniky pro překonání nepříjemných psychických stavů a posílila svoji finanční gramotnost. K tomuto posunu přispělo především zapojování klientky do rozhodování a pravidelná podpora pracovníků.

Výsledky naší práce:

- 285** klientů celkem v roce 2025
- 397** kontaktovaných uprchlíků z Ukrajiny ve věku 12–26 let
- 75 %** klientů s psychickými nebo fyzickými obtížemi s podporou pracovníků vyhledali návaznou odbornou pomoc
- 80 %** klientů, kteří chtěli legální práci, ji s podporou pracovníků získali a/nebo si ji udrželi
- 68 %** klientů omezilo užívání návykových látek nebo je užívají méně rizikovým způsobem

Nízkoprahový klub Pavlač

Nízkoprahový klub (NK) Pavlač pomáhá se zlepšováním kvality života dětí a mladistvým ve věku od 6 do 21 let v nepříznivé sociální situaci žijících v sociálně vyloučených lokalitách v Brně.

Jedná se o nízkoprahovou sociální službu řadící se do služeb sociální prevence. Služba funguje formou klubu (ambulantní forma) a formou tzv. „streetworku“ v ulicích Brna a na ubytovnách (terénní forma).

NK Pavlač nabízí nejenom bezpečné místo pro trávení volného času, ale zároveň podporu v období dospívání i odbornou pomoc s problémy.

 Vranovská 4, Brno-Zábřovice

 pavlac@ratolest.cz

 603 506 510

Služba v terénu

sociálně vyloučené lokality MČ Brno-střed, Brno-sever, Židenice, Komárov, Kohoutovice, ubytovny Pohoda, Markéty Kuncové a Šámalova

ROK 2025 V NK PAVLAČ

V roce 2025 jsme se v Pavlači zaměřili na terénní práci na ubytovnách a posílení vztahů pracovníků NK Pavlač s rodinami klientů.

Významným momentem roku byl 2. ročník akce Fotbal jako Brno, na jehož organizaci se podíleli i klienti. Akce zároveň vytvořila prostor pro neformální setkání s rodiči a utužování vzájemných vztahů.

Dále proběhla řada akcí na přání klientů, například přespávačka na klubu, letní výlety s bazénem, Halloween a Mikulášská nadílka, které se mohli účastnit i rodiče.

Během roku se také podařilo kompletně vymalovat oba kluby a zlepšit tak prostředí služby, přičemž v rámci Týdne nízkoprahů proběhlo společné malování chodby klubu a artefietické malování ostrovů.

KLIENTSKÝ PŘÍBĚH

Jessi (7) začala klub pravidelně navštěvovat od svých šesti let. Žije s babičkou ve vyloučené lokalitě poblíž klubu, otec je ve výkonu trestu a s matkou není v kontaktu.

Zpočátku pracovníci podporovali hlavně její školní přípravu, rozvoj nových dovedností a bezpečné trávení volného času. Postupně se ale objevovaly konflikty s ostatními klienty i pracovníky. Jessi měla problém respektovat osobní prostor, často druhým rozkazovala, zvyšovala hlas a snažila se řídit společné aktivity.

Pracovníci s Jessi pravidelně řešili konfliktní situace přímo v daný moment a společně s ní hledali vhodnější způsoby komunikace s důrazem na hranice, respekt a bezpečné fungování ve skupině. Postupně s Jessi nastavili individuální plán zaměřený na rozvoj asertivní komunikace, zvládání konfliktů a formulování vlastních potřeb. Tyto dovednosti si mohla zkusit na modelových situacích rámci v preventivního programu zaměřeného na vztahy a komunikaci.

Během roku bylo možné sledovat výrazný posun v jejím chování. Jessi dnes lépe zapojuje do aktivit, spolupracuje s ostatními a výrazně ubylo konfliktů i porušování pravidel klubu.

Výsledky naší práce:

- 189** klientů celkem v roce 2025
- 47** klientů využilo doučování s lektorem
- 10** tříd ze ZŠ Merhautova se účastnilo exkurze spojenou s preventivním programem
- 73 %** klientů je více informovaných v oblasti dospívání a sexuality
- 75 %** klientů dosáhlo pozitivní změny v oblasti vzdělávání a seberozvoje

Dobrovolnické centrum Ratolesti Brno

Dobrovolnické centrum Ratolesti Brno (DCRB) nabízí nezávazné konzultace o možnostech zapojení do dobrovolnické činnosti a propojuje zájemce a zájemkyně s vybranými organizacemi.

DCRB je akreditováno Ministerstvem vnitra ČR a zaměřuje se na pomoc v sociálních službách.

Svým dobrovolníkům a dobrovolnicím poskytuje školení, supervize a podporu s vyřízením potřebné administrativy.

Dobrovolnice a dobrovolníci se mohou věnovat svůj čas ohroženým dětem a mládeži, osobám s pohybovým, intelektuálním či sociálním znevýhodněním a seniorům.



třída Kpt. Jaroše 7b, Brno



dobrovolnici@ratolest.cz



774 281 831

Podmínky pro dobrovolnictví

- věk minimálně 15 let,
- čistý trestní rejstřík,
- zájem a chuť věnovat část svého volného času a energie ve prospěch

ROK 2025 V DOBROVOLNICKÉM CENTRU

Na jaře jsme se zapojili do Dnů dobrovolnictví prostřednictvím akce Ochutnávka dobrovolnictví v sociálních službách. Návštěvníci si mohli přiblížit, jak dobrovolnictví vypadá v praxi, seznámit se s našimi přijímacími organizacemi a zjistit, jak mohou sami přispět k podpoře lidí ve svém okolí.

Během roku naši dobrovolníci a dobrovolnice věnovali svůj čas dětem, seniorům, lidem s postižením i rodinám, které se ocitly v náročné životní situaci. DCRB zprostředkovalo spolupráci například s organizacemi Liga vozíčkářů, Centrum Kociánka, Agapo, Domov pro mne, Domov seniorů Naděje nebo Centrem pro ohroženou rodinu v rámci Ratolest Brno.

Radost nám přinesla nominace na Cenu Křesadlo pro naši dobrovolnici Annu, která dlouhodobě věnuje svůj čas a energii doučování dětí v rámci organizace DROM, romské středisko.

KLIENTSKÝ PŘÍBĚH

Anna (19) se na Dobrovolnické centrum Ratolesti Brno obrátila na jaře 2023 s motivací smysluplně využít svůj volný čas. Propojili jsme ji s organizací DROM, romské středisko, kde se nyní už více než dva roky věnuje doučování. Dobrovolnická zkušenost Annu výrazně ovlivnila ve výběru vysoké školy a tématu maturitní práce, ve které se věnovala socioekonomickým překážkám vzdělávání romských žáků a významu podpory organizací.

„V doučování se snažím být pro studenty nejen učitelem, ale i parťákem. Obecně se snažím vytvořit takovou atmosféru, ve které se pak žáci učí rádi a kde se nebojí ozvat, když něčemu nerozumí. V současnosti se věnuji doučování studentů nejen romské, ale i ukrajinské národnosti. Hodí se i má znalost ruštiny, která mi umožňuje se s žáky lépe dorozumět.“

dobrovolnice Anna

„Anička je pro nás symbolem obětavosti, energie a radosti z pomoci druhým. Dlouhodobě se věnuje doučování studenta z Ukrajiny, kterého trpělivě a zábavnou formou vyučuje český jazyk. Svou dobrou náladu dokáže přenést i na svého studenta. Je pro nás inspirací, svým nadšením i lidským přístupem ukazuje, co všechno dokáže změnit jeden člověk.“

pracovníci organizace DROM

Výsledky naší práce:

1880	dobrovolnických hodin
45	schůzek se zájemci o dobrovolničení
31	nově zapojených dobrovolníků
6	školení nových dobrovolníků
5	supervizí pro dobrovolníky

PROJEKTY PROBÍHAJÍCÍ V ROCE 2025

RODINA JE ZÁKLAD – CZ.03.02.01/00/22_018/0000987

Projekt je určen rodinám s dětmi v ORP Brno, které se nacházejí v obtížné životní situaci, v jejímž důsledku je ohrožen zdravý vývoj dítěte, jsou vedeny v evidenci OSPOD, hrozí odebrání dítěte, nebo již odebráno bylo. Cílem projektu je pomocí celoroční terénní a ambulantní SASRD rozšířené o 2 úvazky zapojit do služby 60 rodin. Rodiny budou schopny následně samostatně vytvářet podmínky, díky kterým děti budou vyrůstat se svými rodiči v bezpečném a podnětném prostředí.

Tento projekt je spolufinancován Evropskou unií.

Kontaktní osoba: Mgr. Zuzana Gheza

Datum realizace: 01.05.2023 – 30.04.2026

Terénní program NK Pavlač – CZ.03.02.01/00/22_018/0000957

Projekt rozšíří stávající poskytování služeb NZDM Pavlač v terénu. Terénní forma služby bude díky projektu poskytována 4x týdně a to na 4 ubytovnách v soc. vyloučených lokalitách, popř. obývané soc. vyloučenými osobami a jejich okolí v Brně. Cílem je předcházet prohlubování soc. vyloučení a dalších ohrožení u dětí a mladistvých, pomoci jim získat adekvátní podporu prostřednictvím poskytování sociálního poradenství a nácviku potřebných dovedností. Celkem bude podpořeno min. 120 dětí a dospívajících.

Tento projekt je spolufinancován Evropskou unií.

Kontaktní osoba: Bc. Mikuláš Suchodol

Datum realizace: 01.05.2023– 30.04.2026

Multidisciplinární tým Ratolesti Brno – CZ.03.02.02/00/22_017/0000944

Projekt usiluje o zlepšení kvality života rodin s dětmi ve městě Brně a okolních ORP (Hustopeče, Židlochovice, Pohořelice, Kuřim), kteří jsou klienty sociálně aktivizační služby Ratolesti Brno, zapojením multidisciplinárního týmu, realizací případových konferencí, realizací skupinových aktivit a rozvojem meziresortní spolupráce nad rámec běžné sociální služby. Díky projektu dojde také k rozvoji schopností a znalostí pracovníků multidisciplinárního týmu.

Tento projekt je spolufinancován Evropskou unií.

Kontaktní osoba: Mgr. Zuzana Gheza

Datum realizace: 01.04.2023 – 31.03.2026



SOCIÁLNÍ ZAČLEŇOVÁNÍ DRŽITELŮ DOČASNÉ OCHRANY Z UKRAJINY – CZ.03.02.01/00/22_099/0000774

Cílem projektu je podpořit 700 osob prchajících před válkou v Brně a okolních ORP (Hustopeče, Kuřim, Židlochovice, Pohořelice). Poskytnutím poradenské podpory, doprovodů a navázáním do sítě dalších odborníků a institucí, skupinových integračních akcí pro děti přispěje ke kvalitnější a rychlejší integraci těchto osob v ČR. Vzděláváním, metodickým vedením a supervizemi dojde také k rozvoji týmu pracovníků v přímé práci s CS migrantů.

Tento projekt je spolufinancován Evropskou unií.

Kontaktní osoba: Mgr. Zuzana Gheza

Datum realizace: 14.03.2023 – 13.03.2025

Z KRUHU VEN – CZ.03.02.01/00/22_018/0000891

Projekt je určen 64 mladým lidem ve věku 15 – 26 let, kteří páchají trestnou činnost, potýkají se s výchovnými problémy nebo se dopouštějí rizikového chování a žijí ve městě Brně. Prostřednictvím individuálního programu budeme snižovat výskyt výchovných problémů, působit preventivně vzhledem k sociálně patologickým jevům, snižovat riziko trestné činnosti nebo jejího opakování, zlepšovat sociální fungování, stabilizovat vztahy mladých lidí v rodině, škole a zamezovat jejich sociálnímu vyloučení.

Tento projekt je spolufinancován Evropskou unií.

Kontaktní osoba: Mgr. Zuzana Mokrá

Datum realizace: 01.03.2023 – 28.02.2026

ARISTOTELES – CZ.03.02.02/00/22_017/0000569

Cílem programu je kombinací skupinové práce s prvky zážitkové pedagogiky, seberozvojových aktivit, podpůrné individuální práce a zapojení rodiny klienta do spolupráce snížit riziko recidivy tohoto jednání v budoucnu. Program úzce spolupracuje s Probační a mediační službou, OSPOD a státním zastupitelstvím. Projekt je určen 48 dětem z Brna a okolí ve věku 9-15 let, u kterých se objevuje rizikové chování, nebo kteří se dostali do konfliktu se zákonem.

Tento projekt je spolufinancován Evropskou unií.

Kontaktní osoba: Mgr. Zuzana Mokrá

Datum realizace: 01.01.2023 – 31.12.2025

Terénní program pro ukrajinskou mládež – CZ.03.02.01/00/23_054/0003936

Projekt rozšíří poskytování služeb NZDM Likusák o terénní formu určenou neorganizovaným dětem a mládeži ve věku 12 – 26 let původem z Ukrajiny, kteří jsou zasaženi či ohroženi nežádoucími jevy v důsledku migrace do ČR. Cílem projektu je mezi 4/2024 - 9/2025 zvýšit pravděpodobnost jejich úspěšné integrace. Celkem bude kontaktováno min. 350 dětí a dospívajících. 120 z nich získá podporu prostřednictvím sociálního poradenství, aktivizace, doprovodů, nácviků dovedností a komunitních akcí.

Tento projekt je spolufinancován Evropskou unií.

Kontaktní osoba: Bc. Barbora Peterková

Datum realizace: 01.04.2024 – 30.09.2025



BEZPEČNĚ A SPOLU – MULTIDISCIPLINÁRNÍ PODPORA PRO UKRAJINSKÉ – RODINY CZ.03.02.02/00/24_066/0004737

Projekt je zaměřen na podporu rodin s dětmi do 18 let pobývajících na území města Brna, které kvůli válce opustily Ukrajinu. Nabízí podporu zvyšování rodičovských kompetencí a sociálního začleňování formou sociální práce, psychologické a právní pomoci. Realizační tým s jazykovými a kulturními znalostmi poskytuje podporu přímo v prostředí klientů, což zvyšuje dostupnost služeb. Cílem je stabilizovat rodinnou situaci a posílit jejich schopnost vytvářet bezpečné prostředí pro děti.

Tento projekt je spolufinancován Evropskou unií.

Kontaktní osoba: Mgr. Zuzana Gheza

Datum realizace: 01.03.2025 – 29.02.2028

Hodnotově silná organizace

Cílem projektu je vytvořit systém profesního rozvoje a hodnotového řízení, který podpoří stabilitu a spokojenost zaměstnanců a tím sníží jejich vysokou fluktuaci. Při vytváření nového systému vycházíme ze zkušeností se stávajícím, který po jeho fungování 8 let a díky nárůstu dalších pracovníků a měnícím se potřebám, již není vyhovující a neodpovídá potřebám rozvíjející se organizace. Nový systém bude vycházet z klíčových hodnot organizace. Projekt zahrnuje stanovení hodnot, faktorů úspěšnosti a jinakosti a kritérií, které propojují měření spokojenosti, zpětnou vazbu a motivaci zaměstnanců. Součástí bude zaškolení vedoucích pracovníků pro efektivní využívání tohoto nástroje a také další vzdělávání zaměstnanců v přímé práci, na aktuální klíčová témata v práci s klienty. Důvodem je vysoká fluktuace zaměstnanců v soc. sl., která negativně ovlivňuje kvalitu služeb. Zavedení hodnotového systému pomůže snížit fluktuaci, zlepšit pracovní prostředí a posílit sounáležitost zaměstnanců v organizaci.

Tento projekt je realizován za finanční podpory Nadace ČEZ.

Kontaktní osoba: Mgr. Jan Kopic

Datum realizace: 30.01.2025 – 31.03.2026

Interkulturní podpora pro ukrajinskou mládež

Projekt se zaměřuje na podporu dětí a mladých lidí ve věku 12-26 let, kteří museli kvůli válečnému konfliktu opustit Ukrajinu a nyní žijí v Brně. Cílem projektu je prostřednictvím interkulturní práce cílové skupině pomoci lépe se orientovat ve vzdělávacím, zdravotním a právním systému i v dalších oblastech běžného života a zprostředkovat tak relevantní podporu, což napomůže prevenci sociálního vyloučení a ohrožení. Interkulturní pracovníci poskytnou cílové skupině systematickou podporu a pomoc, která zohledňuje jazykové, kulturní a psychologické bariéry mladých uprchlíků. Projekt počítá s oslovením minimálně 150 osob a s minimálně 70 osobami bude navázána individuální spolupráce. Výsledkem bude zlepšení životní situace cílové skupiny, prevence sociálně-patologických jevů a podpora integrace do české společnosti. Spolufinancováno Jihomoravským krajem. Projekt je realizován za finanční podpory statutárního města Brna.

Kontaktní osoba: Bc. Barbora Peterková

Datum realizace: 01.10. - 31.12.2025

VÝKAZ ZISKU A ZTRÁT

A. NÁKLADY 2025

stav k 31.12. 2025 v tis. Kč

I. Spotřební náklady celkem	1 192
spotřeba materiálu	985
spotřeba energie	207
II. Služby celkem	3 483
opravy a údržba	38
cestovné	54
telefon, internet, poštovné	107
vedení účetnictví	178
audit účetnictví	25
nájem prostor + služby spojené s nájmem	1 417
kopírování, fotopráce	18
leasingové splátky	176
školení, supervize zaměstnanci	707
pronájmy na akcích	207
vstupné	6
publicita	7
odvoz odpadu	7
ostatní služby	536
III. Osobní náklady celkem	26 435
mzdy zaměstnanců	19 441
DPP, DPČ	511
zákonné sociální pojištění	6 404
zákonné sociální náklady	79
IV. Daně a poplatky celkem	126
V. Ostatní náklady celkem	759
pojištění	71
bankovní poplatky	10
odpis nedobytné pohledávky	576
poskytnuté dary	43
ostatní náklady	59
VI. Odpisy	69
VII. Poskytnuté příspěvky celkem	17

Náklady celkem

32 081

B. VÝNOSY 2025

stav k 31.12. 2025 v tis. Kč

I. Tržby za vlastní výkony a zboží celkem	0
II. Změna stavu vnitropodnikových zásob	0
III. Aktivace celkem	0
IV. Ostatní výnosy celkem	787
úroky	6
zúčtování fondů	66
jiné ostatní výnosy - reklama, školení, vstupné, realizace projektů	715
V. Tržby z prodeje majetku	0
VI. Přijaté příspěvky celkem	639
Nadační fond ČEZ	95
Nadace The Kellner Family Foundation	233
ostatní dary	301
členské příspěvky	10
VII. Provozní dotace celkem	30 410
EU ESF OPZ-MPSV ČR - Aristoteles	1 362
EU ESF OPZ+ Sociální začleňování držitelů dočasné ochrany z Ukrajiny	371
EU ESF OPZ+-MPSV ČR - Terénní program NK Pavlač	1 820
EU ESF OPZ+-MPSV ČR - Rodina je základ	1 769
EU ESF OPZ+-MPSV ČR - Z kruhu ven	1 460
EU ESF OPZ+ - Terénní program pro ukrajinskou mládež	1 716
EU ESF OPZ+-MPSV ČR - Multidisciplinární tým Ratolesti Brno	1 994
EU ESF OPZ+-MPSV ČR - Bezpečně a spolu	2 508
Statutární město Brno	4 620
Statutární město Brno - individuální dotace	165
město Pohořelice	100
ÚMČ Brno střed	36
ÚMČ Brno-Královo pole	30
ÚMČ Brno-Líšeň	95
ÚMČ Brno-sever	20
ÚMČ Brno-Nový Lískovec	30
ÚMČ Brno-Židenice	50
ÚMČ Brno-Starý Lískovec	5
ÚMČ Brno-Slatina	10
ÚMČ Brno-Vinohrady	24
město Hustopeče	430
MV ČR	85
MSP ČR	441
MPSV JMK dle § 101	10 057
MPSV JMK dle § 105	1 063
JMK - dotace mimo dotační program	125
MSSZ - refundace mezd	24
Výnosy celkem	31 836
Výsledek hospodaření celkem	-245

FINANČNÍ ROZVAHA

AKTIVA

stav k 31.12. 2025 v tis. Kč

A. Dlouhodobý majetek celkem	301
I. Dlouhodobý nehmotný majetek	0
II. Dlouhodobý hmotný majetek	899
IV. Oprávky k dlouhodobému majetku celkem	-598
B. Krátkodobý majetek celkem	14429
I. Zásoby celkem	0
II. Pohledávky celkem	7930
III. Krátkodobý finanční majetek celkem	6499
IV. Jiná aktiva celkem (nákl. příštích období)	0
AKTIVA celkem	14730

PASIVA

stav k 31.12. 2025 v tis. Kč

A. Vlastní zdroje celkem	2059
I. Jmění celkem	2304
II. Výsledek hospodaření celkem	-245
B. Cizí zdroje	12671
I. Rezervy celkem	0
II. Dlouhodobé závazky celkem	0
III. Krátkodobé závazky celkem	228
IV. Jiná pasiva (výnosy příštích období)	12443
PASIVA celkem	14730

VÝROK AUDITORA

Výrok auditora

Provedla jsem audit přiložené účetní závěrky spolku RATOLEST BRNO, z.s., sestavené na základě českých účetních předpisů, která se skládá z rozvahy k 31. 12. 2025, výkazu zisku a ztráty za rok končící 31. 12. 2025 a přílohy této účetní závěrky, včetně významných (materiálních) informací o použitých účetních metodách. Údaje o spolku RATOLEST BRNO, z.s. jsou uvedeny v příloze této účetní závěrky.

Podle mého názoru účetní závěrka podává věrný a poctivý obraz aktiv a pasiv spolku RATOLEST BRNO, z.s. k 31. 12. 2025 a nákladů, výnosů a výsledku jeho hospodaření za rok končící 31. 12. 2025 v souladu s českými účetními předpisy.

Datum vyhotovení zprávy

V Brně dne: 24.2. 2026

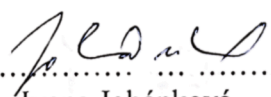

Auditor:

Ing. Ivana Jobánková
Šmejkalova 78, 616 00 BRNO
číslo oprávnění 1640

POSKYTNUTÉ DOTACE V ROCE 2025

EU ESF OPZ+ - MPSV ČR - Aristoteles

CZ.03.02.02/00/22_017/0000569 31

EU ESF OPZ+ - MPSV ČR - Sociální začleňování držitelů dočasné ochrany z Ukrajiny

CZ.03.02.01/00/22_099/0000774

EU ESF OPZ+ - MPSV ČR - Terénní program NK Pavlač

CZ.03.02.01/00/22_018/0000957

EU ESF OPZ+ -MPSV ČR - Rodina je základ

CZ.03.02.01/00/22_018/0000987

EU ESF OPZ+ - MPSV ČR - Multidisciplinární tým Ratolesti Brno

CZ.03.02.02/00/22_017/0000944

EU ESF OPZ+-MPSV ČR-Terénní program pro ukrajinskou mládež

CZ.03.02.01/00/23_054/0003936

EU ESF OPZ+ - MPSV ČR - Z kruhu ven

CZ.03.02.01/00/22_018/0000891

EU ESF OPZ+ - MPSV ČR - Bezpečně a spolu – multidisciplinární podpora pro ohrožené ukrajinské rodiny

CZ.03.02.02/00/24_066/0004737

Ministerstvo vnitra ČR

Ministerstvo spravedlnosti ČR

Jihomoravský kraj

Statutární město Brno

ÚMČ Brno-Střed

ÚMČ Brno-Královo pole

ÚMČ Brno-Líšeň

ÚMČ Brno-Sever

ÚMČ Brno-Nový Lískovec

ÚMČ Brno-Starý Lískovec

ÚMČ Brno Slatina

ÚMČ Brno-Vinohrady

ÚMČ Brno – Židenice

město Hustopeče

město Pohořelice

Nadační fond Albert

Nadace The Kellner Family Foundation

Nadace ČEZ

Přehled projektů realizovaných v roce 2025 je uveden na webové stránce Ratolesti Brno v sekci Projekty.



jihomoravský kraj

B | R | N | O |



FIREMNÍ A INDIVIDUÁLNÍ DARY

FINANČNÍ DARY

Themofisher Scientific Brno, s.r.o

Pux Design

MAXPROGRES, s.r.o.

Progress

NEFINANČNÍ DARY

Chleba Brno, s.r.o.

Městské divadlo Brno, příspěvková
organizace

Dopravní podnik města Brna, a.s.

Simona Berková

INDIVIDUÁLNÍ DÁRCI

Brunnhilde K Bell, Andrej Bóna, Alžběta Dolečková, Irina Hvezdova, Václav Jícha, Zuzana Juřeníková, Monika Kellnerová, Jan Kopic, Monika Krčková, Jana Kubátová, Michal Lahucký, Martin Lviček, Radek Michalčík, Petra Mlejnková, Ondřej Mosnáček, Jiří Němec, Šárka Štefková, Alena Stejskalová



Mnohokrát děkujeme všem dárkyním a dárcům, kteří svými příspěvky podpořili činnost Ratolesti Brno. Naše motto zní „Otevíráme dveře ke změnám“, někdy je ale k jejich otevření potřeba pomocná ruka a tou jste právě vy.

Děkujeme, že jste u toho s námi.

PODPOŘTE NÁS!

Již přes 30 let pomáháme ohroženým dětem a mládeži v Brně. Naše práce má výsledky. Stojí za nimi příběhy stovek dětí, mladých lidí a rodin, kterým jsme pomohli v jejich těžké životní situaci. Jsme tým odborníků a máme dlouholeté zkušenosti. Spolupracujeme s ministerstvy, Jihomoravským krajem, městem Brnem i jednotlivými městskými částmi, policií i soudci, školami i místními organizacemi. Pomáháme tam, kde veřejné síly nestačí. Abychom mohli dlouhodobě udržet kvalitu našich služeb a pomáhat i nadále stovkám lidí v tíživé životní situaci, potřebujeme pravidelnou podporu našich partnerů a dárců. **Vaše pomoc je pro nás důležitá.**

JAK NÁS MŮŽETE PODPOŘIT

- 1. Bezhotovostním jednorázovým převodem nebo zadáním trvalého příkazu na dárcovský účet 240 026 7002 / 2010 vedeného u Fio banky.** Jakákoli podpora nám pomůže, ale pro rozvoj naší práce nejvíce oceníme pravidelné dary. Pokud máte jakékoli dotazy ohledně darů, obraťte se na fundraisera na adrese andrej.bona@ratolest.cz
- 2. Uspořádejme spolu benefiční akci, zaměstnaneckou sbírku nebo jinou aktivitu.** Pro více informací kontaktujte PR oddělení na adrese andrej.bona@ratolest.cz
- 3. Věcnými dary nebo poskytnutím svých služeb.** Rádi přivítáme také odbornice a odborníky z řad marketingových, PR nebo IT specialistů, kteří nám mohou pomoci svými zkušenostmi. Pokud nám chcete nabídnout své zkušenosti, ozvěte se na ratolest@ratolest.cz

KONTAKT



www.ratolest.cz



Ratolest Brno



ratolest@ratolest.cz



[ratolestbrno](https://www.instagram.com/ratolestbrno)



773 826 837



Ratolest Brno, z.s.

třída Kpt. Jaroše 2032/7b, 602 00 Brno – Černá Pole

IČO: 653 48 893

Spisová značka: L 5389 vedená u Krajského soudu v Brně

Výroční zpráva 2025

Vydala: Ratolest Brno, z.s.

Tisk: Tribun EU s.r.o. (knihovnicka.cz)

Grafická úprava: Mgr. Nikola Bartková



knihovnicka.cz